

Această ediție  
se distribuie  
gratuit

PUBlicație DE Informație LOCALă FONDATă DE PRIMăRIA ȘI CONSILIUL LOCAL TĂLMACIU și editată cu sprijinul ziarului TRIBUNA

# Aceeași echipă la conducerea orașului pentru încă patru ani

Social democratul Radu Mihail Moroianu, unul dintre candidații Uniunii Social Liberale pentru Consiliul Local Tâlmăciu la alegerile locale din 10 iunie, a câștigat, joi, 28 iunie, cu prilejul desfășurării ședinței de constituire a noului legislativ local, al treilea mandat consecutiv de viceprimar al orașului.



Pentru ocuparea locului secund în conducerea orașului au mai fost înscrși încă doi candidați: **Ioan Macovei- USL** și **Ioan Oancea-PDL**.

Rezultatul obținut a fost următorul: **Radu Mihail Moroianu - 8 voturi**, **Ioan Oancea - 5 voturi**, **Ioan Macovei - 2 voturi**.

Tot cu prilejul acestei întâlniri, "supervizată" de prefectul Ovidiu Ioan Sitterli, a fost aleasă Comisia de validare a Consiliului Local Tâlmăciu, au fost validate mandatele consilierilor aleși, fiecare consilier a depus jurământul și s-au format comisiile de specialitate ale Consiliului Local.

Un moment important al întâlnirii a fost rezervat ceremoniei depunerii jurământului de



către primarul ales, **Constantin Barbu**. Avrig, Codruța Muntean, a dat citire hotărârii prin care a fost validat noul mandat al primarului din Tâlmăciu, după care acesta a citit jurământul în fața celor prezenți la întâlnire.

## Lucrări de reabilitare a străzilor în cartierul Gării

De câteva zile, angajații societății sibiene COMTRAM au început primele lucrări de reabilitare a străzilor situate în cartierul Gării din oraș.

Deocamdată, lucrările au început pe strada Căminului, urmând ca, în perioada următoare, reabilitarea să continue pe străzile Gării și Negoiului.

Reamintim cititorilor noștri că valoarea totală de adjudicare a acestei lucrări este de 949201,1 lei (fără TVA).

Conform contractului de execuție, societatea câștigătoare a licitației va construi sau moderniza aproximativ 9000 mp de drum.

Banii necesari pentru derularea investiției urmează a fi asigurați din bugetul local al orașului.

Realizarea acestui obiectiv de investiții se încadrează într-o strategie mai amplă a Primăriei orașului Tâlmăciu, prin care se dorește reabilitarea și modernizarea străzilor (infrastructurii rutiere) ce au fost afectate în urma realizării lucrărilor de introducere a rețelelor de canalizare.

## Nou serviciu de verificare a valabilității rovinietei

De la sfârșitul lunii trecute, Compania Națională de Autostrăzi și Drumuri Naționale din România a pus la dispoziția utilizatorilor un nou serviciu privind posibilitatea de verificare a valabilității rovinietei on-line.

Prin acest serviciu, utilizatorilor li se oferă posibilitatea de a verifica valabilitatea achitării tarifului de utilizare a rețelei de drumuri naționale (rovinietă) la momentul căutării, după numărul de înmatriculare al vehiculului și după numărul de identificare (seria de șasiu).

În plus, pe lângă afișarea informațiilor în fereastra utilitarului, prin bifarea opțiunii "Afișează rezultatele în fișier pdf semnat" se poate obține un fișier pdf care conține informațiile referitoare la valabilitatea rovinietei împreună cu o

semnătură electronică a CNADNR - SA și o marcă temporală (data).

În acest mod, CNADNR - SA atestă faptul că este emitentul informațiilor înscrise în fișier și că acestea sunt valabile la momentul specificat de marca temporală.

Documentul pdf semnat se generează numai în cazul existenței unei roviniete valabile în baza de date (nu este considerată rovinietă valabilă, rovinietă a cărei dată de „sfârșit valabilitate” este anterioară celei la care se interoghează/generează fișierul pdf, precum și rovinietă a cărei dată de „început valabilitate” este ulterioară datei la care se interoghează/generează fișierul pdf).

Biroul Comunicare  
al CNADNR-SA

## Opinia primarului orașului Tâlmăciu, Constantin Barbu, cu privire la referendumul național pentru demiterea Președintelui României

"Voi vota DA la referendumul național pentru demiterea președintelui României ce se va desfășura duminică, 29 iulie. Am această opțiune pentru că îmi doresc liniște, pentru că vreau ca lucrurile să meargă bine în oraș, pentru liniștea locuitorilor țării, pentru revenirea la normalitate. Cred că acum e nevoie de o schimbare majoră la vârf.

Dacă rezultatul înregistrat la acest referendum nu va fi cel așteptat de mine, cred că, în ciuda sprijinului pe care acum îl avem din partea conducerii județului, lucrurile nu vor sta foarte bine pentru orașul Tâlmăciu. Ca și până acum, vor fi probleme în ceea ce privește finanțarea și derularea proiectelor mari de investiții aflate în derulare, în special a celor ce trebuie finanțate de la bugetul de stat."- primarul orașului Tâlmăciu, Constantin Barbu.

# Rezultatele alegerilor locale



Constantin Barbu a câștigat alegerile desfășurate în data de 10 iunie din postura de candidat al Uniunii Social Liberale, obținând 2112 voturi. Pe locul doi în competiția pentru funcția de primar la Tâlmăciul s-a situat reprezentantul Partidului Democrat Liberal, Ioan Oancea, cu doar 1028 de voturi, iar celălalt candidat, Viorel Cordoș (PNȚCD), a obținut 57 de voturi. S-au prezentat la vot 3354

alegători iar numărul voturilor valabil exprimate a fost de 3197. În ceea ce privește scrutinul pentru Consiliul Local, locuitorii cu drept de vot din Tâlmăciul și Tâlmăcel ce s-au prezentat la urne au ales pentru USL- 1855 voturi, PDL- 908 voturi, PP-DD- 244 voturi, ACDR- 79 voturi, PNȚCD- 44 voturi, PRM- 31 voturi. Au obținut dreptul de a face parte din componența noului

legislativ local formațiunile politice clasate pe primele trei locuri. Astfel, din totalul de 15 consilieri locali, 9 mandate au fost atribuite Uniunii Social Liberale, 5 revin Partidului Democrat Liberal, iar un mandat a fost acordat Partidului Poporului - Dan Diaconescu. Din totalul cetățenilor cu drept de vot ce s-au prezentat la urne, doar 3161 persoane au exprimat corect votul.

## Informații de la APIA

## Ajutorul de stat pentru motorina utilizată în agricultură

### ACORD PREALABIL PENTRU FINANȚAREA PRIN RAMBURSARE

Pentru a beneficia de acciza redusă pentru motorina utilizată în agricultură, solicitanții trebuie să depună la centrele județene APIA o cerere de acord prealabil pentru finanțarea prin rambursare, în cursul lunii decembrie pentru anul următor.

#### CEREREA TRIMESTRIALĂ

După obținerea acordului prealabil, emis de către APIA în limita plafonului prevăzut de HG 408/2010, solicitanții trebuie să depună la centrele județene APIA o cerere trimestrială pentru ajutorul de stat prin rambursare a diferenței de acciză. Cererea se depune până la finele lunii următoare trimestrului pentru care se solicită rambursarea (respectiv lunile aprilie, iulie, octombrie 2012 și ianuarie 2013) și este însoțită de o situație centralizatoare privind cantitățile de motorină achiziționate în trimestrul respectiv, precum și de documentele prevăzute de Ordinul 126/2010, cu modificările și completările ulterioare. Cantitatea de motorină aferentă cererii trimestriale nu poate depăși 40% din cantitatea totală determinată prin acordul prealabil pentru finanțare.

#### BENEFICIARI

1. producătorii agricoli, persoane fizice autorizate, întreprinderile individuale și întreprinderile familiale constituite potrivit O.U.G. nr. 44/2008 și/sau persoane juridice, grupuri de producători recunoscute, inclusiv recunoscute preliminar, sau organizații de producători recunoscute, după caz, care sunt înregistrate în Registrul agricol, Registrul fermelor, Registrul plantațiilor viticole sau alte evidențe funciare, care exploatează terenuri agricole, individual sau în forme de asociere conform legislației în vigoare, în scopul obținerii producției agricole.

2. organisme/organizațiile de cercetare, respectiv universitățile, institutele și stațiunile de cercetare-dezvoltare din domeniul agricol, indiferent de statutul lor juridic sau de modul lor de finanțare, al caror scop principal este de a realiza cercetare fundamentală, cercetare industrială sau dezvoltare experimentală și de a-și face cunoscute rezultatele prin predare, publicare sau transfer de tehnologie.
3. întreprinderile mici și mijlocii care desfășoară activitate în domeniul producției agricole primare, definite conform Legii nr. 346/2004 și prevederilor Anexei I la Regulamentul (CE) nr. 800 al Comisiei din 6 august 2008.
4. organizațiile/federațiile de organizații de îmbunătățiri funciare înscrise în Registrul național al organizațiilor de îmbunătățiri funciare și Administrația Națională a Îmbunătățirilor Funciare, așa cum sunt definite în Legea îmbunătățirilor funciare nr. 138/2004, republicată, cu completările ulterioare.

#### CONDIȚII

- Solicitanții trebuie:
- a) să fie înscrși în evidențele APIA cu suprafețele de teren pe care le exploatează sau în Registrul agricol, Registrul plantațiilor viticole sau alte evidențe funciare;
  - b) să fie înregistrați, cu efectivele de animale, în Registrul național al exploatațiilor (RNE), la ANSVSA, sau să dețină document de înregistrare/ autorizare sanitară veterinară pentru păsări/ familii de albine/ vierni de mătase;
  - c) suprafețele de teren pe care le exploatează să fie de minimum un hectar inclusiv, iar suprafața parcelei agricole să fie de cel puțin 0,3 ha. În cazul viilor, livezilor, culturilor de hamei, pepinierele pomicele, pepinierele viticole, arbuștilor fructiferi, suprafața minimă a parcelei

trebuie să fie de cel puțin 0,1 ha;

- d) să exploateze/ să dețină/ să crească animale/ păsări/ familii de albine/ vierni de mătase în vederea obținerii producției agricole pentru care solicită ajutorul de stat;
- e) să utilizeze instalații de irigații acționate cu motoare termice.

#### SANCTIUNI

Beneficiarii accizei reduse pentru motorina utilizată în agricultură riscă amenzi de până la 20.000 de lei, dar și pierderea dreptului de a încasa acest ajutor de stat pentru o perioadă de trei ani, dacă în urma controalelor se dovedește că au beneficiat de un ajutor necuvenit. Vânzarea motorinei pentru care s-a acordat ajutor de stat sau utilizarea acesteia în alte scopuri decât cele prevăzute de lege constituie contravenție și se sancționează cu amendă de la 5.000 lei la 20.000 lei. Ajutor necuvenit reprezintă orice sumă care, în urma verificărilor efectuate de către instituțiile abilitate, se constată că a fost acordată beneficiarilor care nu au respectat prevederile legale. Beneficiarii care, prin înscrisura sau așteptarea de date nereale pe documentele de decontare aferente ajutorului de stat, au încasat sume de la bugetul de stat în mod necuvenit nu mai beneficiază de ajutor pentru o perioadă de trei ani. Totodată, sumele reprezentând ajutor necuvenit se recuperează de la beneficiarii ajutorului de stat. Ajutorul de stat se acordă sub formă de rambursare a diferenței dintre acciza standard și acciza redusă (stabilită la 21,00 euro/1000 litri) pentru motorina utilizată la efectuarea lucrărilor mecanizate în agricultură.

**Ministerul Agriculturii și Dezvoltării Rurale**  
**Agenția de Plăți și Intervenție pentru Agricultură**  
Bv. Carol I, nr. 17, Sector 2, București  
Tel: 021.30.54.802 Fax: 021.30.54.900  
[www.apia.org.ro](http://www.apia.org.ro)

## Măsuri necesare pentru situații de caniculă

Având în vedere fenomenele meteorologice determinate de creșterea temperaturilor, coroborate cu apariția efectelor caniculei asociate cu seceta hidrologică și cea pedologică, primăria trebuie să pună în aplicare măsurile necesare pentru prevenirea incendiilor de vegetație și în special a celor de miști, astfel:

- intensificarea acțiunilor cu caracter preventiv și a celor de intervenție a S.V.S.U.;
- informarea preventivă a populației cu privire la interdicția

utilizării focului deschis la arderea de miști și vegetație uscată;

- stabilirea resurselor umane și materiale care vor fi folosite pentru stingerea incendiilor la fondul forestier și la culturile agricole.

Pentru punerea în aplicare a măsurilor stabilite mai sus, se vor elabora programe speciale de măsuri care să cuprindă:

- identificarea și nominalizarea secțiilor de activitate în care crește riscul de incendiu în condițiile caracteristice temperaturilor atmosferice

ridicate și a lipsei de precipitații, urmând a se stabili măsurile de protecție specifice.

- Asigurarea și verificarea zilnică a instalațiilor de stingere și a rezervelor de substanțe stingătoare.
- Asigurarea protecției față de efectul direct al razelor solare a recipientelor, rezervoarelor și a altor tipuri de ambalaje care conțin vapori inflamabili sau gaze lichificate sub presiune, prin depozitare la umbră.
- Verificarea utilităților agricole folosite la recoltarea cerealelor

păioase astfel încât să nu constituie surse de aprindere, și dotarea acestora cu mijloace de primă intervenție.

- Restricționarea efectuării, în anumite intervale din timpul zilei, a unor lucrări care creează condiții favorizante pentru producerea de incendii prin degajări de substanțe volatile sau supraîncălziri excesive.
- Intensificarea activităților cu scop preventiv în zonele cu culturi agricole și în locuri cu vegetație forestieră, mai ales cele frecventate pentru agrement.

- Este interzisă utilizarea focului deschis în locuri cu pericol de incendiu, în zonele afectate de uscăciune avansată, precum și pe timp de vânt; locurile cu pericol de incendiu, în care se aplică această interdicție, se stabilesc și se marchează de persoanele în drept.
- Prepararea hranei prin utilizarea focului deschis în incinte unităților, în zonele de agrement și în gospodăriile populației se face numai în locuri special amenajate, în condiții și la distanțe care să nu permită propagarea focului la construcții, depozite, culturi agricole, păduri, plantații sau la alte vecinătăți.

- Utilizarea focului deschis nu se admite la distanțe mai mici de 40 m față de locurile cu pericol de explozie: gaze și lichide combustibile, vapori inflamabili, explozivi etc., respectiv 10 m față de materiale sau substanțe combustibile: lemn, hârtie, textile, carton asfaltat, bitum, ulei etc., fără a fi supravegheat și asigurat prin măsuri corespunzătoare.
- Prevenirea jocului copiilor cu focul în condiții și în locuri în care se pot produce incendii, aceasta constituind o obligație a persoanelor care răspund, potrivit legii, de creșterea, educarea și îngrijirea copiilor.

ISU Tâlmăciul

## Atenție la circulația, transportul și comercializarea animalelor

În cursul lunii iunie, inspectorii din cadrul Direcției Sanitare Veterinare și pentru Siguranța Alimentelor Sibiu, au efectuat controale tematice, care au vizat respectarea legislației privind circulația, transportul și comercializarea animalelor în cadrul județului și pe teritoriul național, verificarea modului în care sunt respectate normele sanitare veterinare și pentru siguranța lanțului alimentar de către producătorii individuali, acțiuni care au vizat:

- controale la abatoare, în țigări cu animale și în trafic pe șoselele naționale;
- verificarea în piețe, în țigări și la manifestări tradiționale organizate periodic sau ocazional de autoritățile locale, a modului de producere, păstrare și comercializare a produselor alimentare de origine animală și nonanimală, de către mici producători;
- asigurarea trasabilității prin documente care să ateste informații despre animalele vii și despre produsele alimentare, pe traseul

producător până la consumator. În perioada nominalizată au fost controlate 3 abatoare, 4 țigări cu animale, trei controale în trafic pe drumurile naționale, standurile din 6 piețe agroalimentare și 4 localități sau zone turistice unde au fost organizate manifestări social culturale tradiționale, locații unde crescătorii de animale și mici producători aveau posibilitatea, în condițiile legii, să comercializeze animale vii sau produse alimentare, cu specific tradițional, rezultate în urma procesării materiilor prime de origine animală și nonanimală obținute în gospodăria proprie.

În urma acestor controale, deși majoritatea producătorilor respectă legislația specifică și sunt înregistrați la D.S.V.S.A. Sibiu, pentru vânzare directă sau cu amănuntul a produselor pe care doresc să le valorifice, toți au fost identificați unele neconformități, ca abateri de la legislația din domeniu, cu referire la:

- transportul animalelor vii cu

mijloace de transport neamenajate corespunzător și nedezinfectate;

- comercializarea de cabaline și bovine în locuri neautorizate neidentificate și fără documente sanitare veterinare oficiale;
- comercializarea unor produse alimentare în locuri neautorizate, neexaminate de către personalul de specialitate și fără documente de proveniență și calitate;
- ambalarea și etichetarea necorespunzătoare a unor produse alimentare.

Abaterile au fost sancționate cu 12 amenzi în valoare de 8.600 lei, aplicate la persoane fizice (șase proprietari de cabaline, doi proprietari de bovine și patru mici producători de bunuri alimentare, iar alte 4 persoane au fost avertizate. Reamintim producătorilor, că au obligația să respecte cu strictețe normele legale de producere și valorificare a produselor alimentare destinate consumului uman, iar populația să se aprovizioneze cu alimente numai din unități

autorizate, să verifice modul de păstrare și prezentare a acestora și să anunțe serviciile veterinare imediat ce constată neregulile în acest domeniu de activitate.

De asemenea, proprietarii de animale au obligația de a solicita medicilor veterinari din localitatea de origine a animalelor, avizul și documentele de mișcare precum

și de atestarea a statusului de sănătate a acestora.

**Dr. Ioan Pențea**  
Compartiment Comunicare  
la D.S.V.S.A. Sibiu

### Propunerea dumneavoastră pentru dezvoltarea orașului

Continuăm și în acest număr al publicației "Informația Tâlmăciului", mai vechea noastră provocare, prin care dorim să aflăm de la cititori care este principala dumneavoastră propunere pentru dezvoltarea orașului? Vă așteptăm, dragi locuitori din Tâlmăciul și Tâlmăcel să veniți cu propuneri concrete, de care Primăria și Consiliul Local Tâlmăciul vor ține cont, atunci când va veni vorba despre stabilirea priorităților. Doriți ca o stradă să fie asfaltată sau reparată, rețelele de canalizare și alimentare cu apă să fie schimbate sau parcurile de joacă pentru copii să fie mai bine îngrijite? Ne puteți spune care ar trebui să fie principala investiție pentru oraș, prin intermediul acestui talon.

**Talonașele se vor depune la căsuța "INFORMAȚIA TÂLMĂCIULUI", situată la intrarea principală în Primăria Tâlmăciul.**

Nume: \_\_\_\_\_ Prenume: \_\_\_\_\_ Str.: \_\_\_\_\_

\_\_\_\_\_

\_\_\_\_\_

\_\_\_\_\_

\_\_\_\_\_

\_\_\_\_\_

\_\_\_\_\_



# Serviciul Public Comunitar Local de Evidență a Persoanelor Tâlmaci vă informează

În atenția locuitorilor orașului Tâlmaci și a comunelor arondate Serviciului Public Comunitar Local pentru Evidența Persoanelor Tâlmaci (Boița, Racovița, Turmu Roșu):

Cu cel mult 180 de zile înainte de expirarea termenului de valabilitate a actului de identitate, dar nu mai puțin de 15 zile, titularul acestuia are obligația să solicite serviciului public comunitar de evidență a persoanelor eliberarea unei noi cărți de identitate, prezentând următoarele documente:

- cerere tip pentru eliberarea actului de identitate (se primește de la ghișeu);
- actul de identitate și cartea de alegător expirate;

- certificatul de naștere, original și copie;
- certificatul de căsătorie sau hotărârea de divorț, definitivă și irevocabilă, dacă este cazul, original și copie;
- certificatul de deces al soțului/soției decedat/ă, dacă este cazul, original și copie;
- certificatele de naștere ale copiilor minori cu vârsta mai mică de 14 ani, dacă este cazul, original și copie;
- documentul cu care se face dovada adresei de domiciliu, original și copie;
- chitanța reprezentând contravaloarea cărții de identitate de 7 lei și a taxei de timbru de 4 lei, achitate la casieria Primăriei orașului Tâlmaci.

Tinerii care împlinesc vârsta de 14 ani

trebuie să se prezinte la S. P.C. L. E. P. Tâlmaci, în termen de 15 zile după împlinirea vârstei de 14 ani, în vederea eliberării unui act de identitate, cu următoarele documente:

- cererea pentru eliberarea actului de identitate, semnată atât de minor, cât și de părinte/rezentant legal (se primește de la ghișeu);
- certificatul de naștere, original și copie;
- actul de identitate al unuia dintre părinți sau al reprezentantului legal, original și copie;
- documentul cu care părintele/rezentant legal, face dovada adresei de domiciliu, original și copie;

- certificatul de căsătorie al părinților sau, după caz, hotărârea de divorț, definitivă și irevocabilă, în cazul în care părinții sunt divorțați, original și copie;
- chitanța reprezentând contravaloarea cărții de identitate de 7 lei și a taxei de timbru de 4 lei, achitate la casieria Primăriei orașului Tâlmaci.

La împlinirea vârstei de 14 ani, minorul

se prezintă la ghișeu Serviciului Public Comunitar Local de Evidență a Persoanelor, însoțit de unul dintre părinți sau, după caz, de reprezentantul său legal, de persoana desemnată din cadrul centrului specializat aflat sub autoritatea serviciului public de asistență socială sau de persoana căreia i-a fost încredințat în plasament, pentru a solicita eliberarea actului de identitate.

## PROGRAMUL CU PUBLICUL

**LUNI** 8 - 16  
**MĂRTI** 8 - 16  
**MIERCURI** 10,30 - 18,30  
**JOI** 8 - 16  
**VINERI** 8 - 13,30

**SPCLEP Tâlmaci**  
**-compartiment evidența persoanelor-**  
**Consilier**  
**Elena- Delia Stancu**

## Despre deșeuri

### Definiții

Deșeul este orice substanță sau obiect pe care deținătorul îl anunță ori are intenția sau obligația să îl arunce.

Deșeurile municipale sunt deșeurile menajere și alte tipuri de deșeuri, care prin natură sau compoziție sunt similare cu deșeurile menajere.

Deșeurile menajere sunt deșeurile provenite din activități casnice.

Deșeurile asimilabile celor menajere = deșeurile provenite din industrie, din comerț, din sectorul public sau administrativ, care prezintă compoziție și proprietăți similare cu deșeurile menajere și care sunt colectate, transportate, prelucrate și depozitate împreună cu acestea.

Conform Listei Europene a deșeurilor (Decizia 2000/532/CE) și HG 856/2002 privind evidența gestionării deșeurilor și aprobarea listei cuprinzând deșeurile, inclusiv deșeurile periculoase, cu modificările și completările ulterioare, deșeurile sunt clasificate după sursa de generare și pot fi deșeuri periculoase și deșeuri nepericuloase.

Lista Europeană a deșeurilor

cuprinde:

- 20 categorii de deșeuri;
- 839 coduri de deșeuri din care 405 sunt deșeuri periculoase.

### Categorii de deșeuri

#### Deșeuri rezultate din activități industriale 01 - 12

1. Deșeuri de la explorarea minieră și a carierelor și de la tratarea fizică și chimică a mineralelor;

2. Deșeuri din agricultură, horticultură, acvacultură, silvicultură, vânătoare și pescuit, de la prepararea și procesarea alimentelor;

3. Deșeuri de la prelucrarea lemnului și producerea plăcilor și mobilei, pastei de hârtie, hârtiei și cartonului;

4. Deșeuri din industriile pielăriei, blănăriei și textile;

5. Deșeuri de la rafinarea petrolului, purificarea gazelor naturale și tratarea pirilică a cărbunilor;

6. Deșeuri din procese chimice anorganice;

7. Deșeuri din procese chimice organice;

8. Deșeuri de la producerea, prepararea, furnizarea și utilizarea

(ppfu) straturilor de acoperire (vopsele, lacuri și emailuri vitroase), a adezivilor, cleiurilor și cernelurilor tipografice;

9. Deșeuri din industria fotografică;

10. Deșeuri din procesele termice;

11. Deșeuri de la tratarea chimică a suprafețelor și acoperirea metalelor și a altor materiale; hidrometalurgie neferoasă;

12. Deșeuri de la modelarea, tratarea mecanică și fizică a suprafețelor metalelor și a materialelor plastice.

#### Categorii speciale de deșeuri - 13 - 16

13. Deșeuri uleioase și deșeuri de combustibili lichizi (cu excepția uleiurilor comestibile și a celor din capotele 05, 12 și 19);

14. Deșeuri de solvenți organici, agenți de răcire și carburanți (cu excepția 07 și 08);

15. Deșeuri de ambalaje; materiale absorbante, materiale de lustruire, filtrante și îmbrăcăminte de protecție, nespecificate în altă parte;

16. Deșeuri nespecificate în altă parte.

#### Deșeuri rezultate din alte activități - 17 - 20

17. Deșeuri din construcții și demolări (inclusiv pământ excavat din amplasamente contaminate);

18. Deșeuri din activități de

ocrotire a sănătății umane sau din activități veterinare și/sau cercetări conexe (cu excepția deșeurilor de la prepararea hranei în bucătării sau restaurante, care nu provin direct din activitatea de ocrotire a sănătății);

19. Deșeuri de la instalații de tratare a reziduurilor, de la stațiile de epurare a apelor uzate și de la tratarea apelor pentru alimentare cu apă și uz industrial;

20. Deșeuri municipale (deșeuri menajere și asimilabile din comerț, industrie, instituții), inclusiv fracțiuni colectate separat.

Deșeurile care fac obiectul Proiectului „Sistem de management integrat al deșeurilor în județul Sibiu”:

- Deșeuri municipale;
- Deșeuri de ambalaje.

#### Deșeurile municipale (menajere și asimilabile celor menajere) - categoria 20 se clasifică astfel:

- 20 01 - Fracțiuni colectate separat (cu excepția 15 01 - ambalaje): hârtie și carton, sticlă, deșeuri biodegradabile de la bucătării și cantine, îmbrăcăminte, textile, lemn, materiale plastice, metale, deșeuri periculoase menajere etc.;

- 20 02 - Deșeurile din grădini și

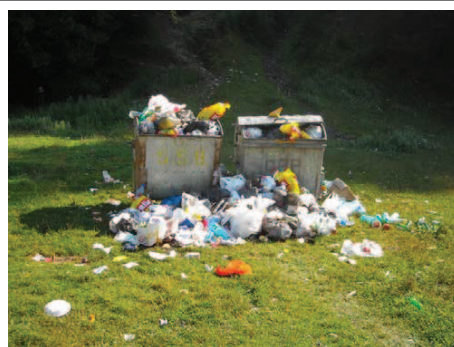

parcuri (incluzând deșeurile din cimitire);

- 20 03 - Alte deșeuri municipale: deșeuri municipale amestecate, deșeuri din piețe, deșeuri stradale, deșeuri voluminoase etc.

Deșeurile municipale care fac obiectul Proiectului sunt:

- Deșeuri menajere;
- Deșeuri asimilabile celor menajere;

- Deșeuri din parcuri și grădini;
- Deșeurile din piețe.

Responsabilitatea gestionării deșeurilor municipale care fac obiectul Proiectului revine autorităților administrației publice locale.

#### Deșeurile de ambalaje - categoria 15 (15 01):

Deșeurile de ambalaje colectate separat nu sunt deșeuri municipale (fac parte din categoria 15 01 și nu din categoria 20 01).

Responsabilitatea gestionării deșeurilor de ambalaje este împărțită între:

- Autoritățile administrației publice locale (colectarea separată de la populație și instituții și sortare);
- Generatorii de ambalaje din comerț și industrie și producătorii, care au responsabilitatea valorificării în vederea atingerii țintelor.

[www.sibulrecicleaza.ro](http://www.sibulrecicleaza.ro)

## Măsurile pentru siguranța alimentației

În perioada de vară, conducerea Direcției Sanitare Veterinare și pentru Siguranța Alimentelor Sibiu organizează, prin personalul de specialitate din cadrul direcției și de la unitățile din teritoriu, acțiuni de inspecție, verificare și evaluare la unitățile din domeniul alimentar care funcționează în zonele de interes turistic și la taberele școlare din județul nostru.

Tematica urmărește elementele obligatorii pentru operatori din acest domeniu de activitate, respectiv:

- asigurarea spațiilor frigorifice pe flux tehnologic și monitorizarea zilnică a temperaturilor în spațiile de depozitare și de lucru;
- respectarea normelor de igienă, în spațiile de lucru, de depozitare, spații de servirea masei, a utilajelor, ustensilelor și a mijloacelor de transport;
- verificarea stării de sănătate a personalului care prelucurează și manipulează alimente;
- respectarea programului de autocontrol prin aflarea de probe de materii prime, preparate culinare finite, probe de apă și sanitații la laboratorul DSVSA Sibiu, pentru examinarea calității și salubității acestora;
- asigurarea trasabilității alimentelor prin documente care să ateste informații despre traseul produsului de la producător până la consumator.

Aceste acțiuni vizează unități de alimentație publică (restaurante, pensiuni, cofetării, baruri, unități de tip fast food, tonete etc.) și taberele școlare organizate, care prepară și servesc sortimente alimentare din materii prime de origine animală și nonanimală.

Controlarea efectuată în ultimele zile ale lunii iunie, au cuprins 31 restaurante, 16 pensiuni, 5 unități cu activitate de catering, 14 laboratoare de cofetărie, 18 chioscuri și tonete, 9 baruri care servesc cafea, băuturi răcoritoare și alcoolice, și patru tabere școlare însumând un număr de 97

de obiective.

Tot în această perioadă au fost examinate la laboratorul de diagnostic al D.S.V.S.A. Sibiu 152 probe din materii prime și mâncăruri gătite, 47 probe de apă, pentru verificarea calității și salubității, și 32 teste de sanitație pentru verificarea stării de igienă în aceste unități, probele examinate fiind în parametri admiși.

Inspectorii DSVSA Sibiu au constatat că unii administratori de unități de alimentație publică încălcă normele sanitare veterinare și pentru siguranța alimentelor, prin:

- recepționarea unor materii prime cu documente sanitare veterinare incomplete sau lipsă;
- depozitarea și lizarea unor materii prime și produse preparate necorespunzătoare;
- abateri de la normele de igienă în spațiile de depozitare și de preparare a hranei;
- spații frigorifice insuficiente și lipsa graficelor de monitorizare a temperaturilor în spațiile de depozitare a materiilor prime;
- lipsa elementelor de protecție contra insectelor.

Deficiențele constatate au fost sancționate cu amenzi în valoare de 5.200 lei la responsabilii de la 2 restaurante, un fas - food, o unitate de comercializare, o unitate cu activitate de catering și un proprietar de tonetă cu produse alimentare, iar alți 5 operatori economici au fost avertizați.

Atenționăm că, abaterile de la normele sanitare veterinare și pentru siguranța alimentelor trebuie să constituie un semnal de alarmă pentru agenții economici din acest domeniu de activitate deoarece riscă să-și îndepărteze turiștii și să le fie sistată activitatea.

Controlarea vor continua în toată perioada estivală, conform graficului stabilit în acest scop, sau la eventuale sesizări, primite la sediul DSVSA Sibiu, la telefoanele 0269 22.33.14 sau 22.30.69.

## În atenția proprietarilor de cabaline

Apărarea sănătății animalelor, prevenirea transmiterii de boli de la animale la om, siguranța alimentelor de origine animală destinate consumului uman, salubritatea furajelor pentru animale și protecția mediului, în raport cu creșterea animalelor, constituie o problemă de stat și o îndatorire pentru toți locuitorii țării.

Statul sprijină activitatea de apărare a sănătății animalelor, de supraveghere, prevenire și control al bolilor ce se pot transmite la animale și de la animale la om, prin asigurarea cadrului instituțional și juridic, a resurselor financiare și a bazei tehnico-materiale necesare pentru desfășurarea în condiții optime a activităților din domeniul sanitar-veterinar. Eradicarea bolilor de pe teritoriul țării noastre, printre care și a Anemiei Infectioase Ecvine, reprezintă angajamente ale Autorității Veterinare Centrale a României față de Uniunea Europeană.

Această acțiune se desfășoară în conformitate cu prevederile Ordinului A.N.S.V.S.A nr. 6/ 2010 (pentru aprobarea cadrului general privind stingerea focarelor de boli la animale) Ordinul 52 / 2010 (Planul național de eradicare a A.I.E). Ordinul 37 / 2010 (controlul circulației ecvinelor pe teritoriul României).

Pentru informarea crescătorilor de cabaline, reamintim că, Anemia Infectioasă Ecvină (A.I.E.) cunoscută și sub denumirea de febra de mlaștină, este o boală virală produsă de un lentivirus cu acțiune complexă care se manifestă la cai, catări și măgari. prin febră remitentă și intermitentă, anemie, cardiopatie și oboseală la efort, diateză hemoragică, slăbirea rezistenței la infecții, care de cele mai multe ori provoacă moartea.

Acest virus are capacitatea unică de a infecta calul pe viață, producând atacuri intermitente de boală, urmate de perioade în care calul poate părea normal.

Transmiterea infecției cu virusul A.I.E. pe orizontală și pe verticală, se produce, prin:

- contaminarea prin vecinătate, care presupune prezența agentului etiologic în mediul apropiat (exploatați și efective de animale învecinate) pe o rază de 200 de metri, permițând introducerea lui într-un efectiv indem, prin insecte hematofage etc.;
- contaminarea prin introducere în exploatați indemne, de animale din efective și exploatați contaminate prin cumpărare, transfer temporar, donații etc.;
- contaminarea pe verticală se realizează prin utilizarea în activitatea de reproducție a materialului seminal sau a armăsarilor potențial infectați cu virusul AIE și transmiterea transplacentară a infecției de la mamă la făt.

A.I.E. a fost diagnosticată la efectivele de cabaline din județul nostru în anul 1972, evoluția bolii fiind în creștere, până în anul 2010, din cauza imposibilității eliminării în totalitate a cailor bolnavi din focarele declarate, datorită mișcării necontrolate a efectivelor pe teritoriul județean și național și nu în ultimul rând, prin lipsa fondurilor pentru despăgubirea proprietarilor pentru animalele bolnave sacrificate, ucise sau moarte.

Începând cu anul 2010, la nivelul județului Sibiu a fost promovat un nou program de asanare a focarelor de A.I.E. ca parte componentă a Programului Național și care a cuprins acțiuni de identificare a tuturor cabalinelor existente în județ, supravegherea bolii prin examene de laborator, eliminarea în termenul legal a animalelor anemopozitive, (în cel mult 10 zile de la primirea buletinului de analiză cu rezultat pozitiv), aplicarea de măsuri corective pentru neconformitățile constatate, și întocmirea dosarelor complete în vederea despăgubirii proprietarilor de animale.

Prin acțiunile întreprinse de personalul sanitar veterinar din județul Sibiu, de specialiștii din alte autorități județene și locale, prin efectuarea acțiunilor de supraveghere și identificare a animalelor bolnave conform graficelor stabilite pe localități și prin eliminarea cazurilor pozitive, respectiv 534 capete în anul 2010, 285 capete în anul 2011 și 64 capete în anul 2012, s-a reușit ca incidența cazurilor de A.I.E. să scadă de la 6,5 % în anul 2010, la 2 % în 2011 și la 0,7 % în anul 2012.

În paralel cu eliminarea cailor bolnavi, au fost efectuate plăți de despăgubire prin D.S.V.S.A. Sibiu, conform prevederilor stipulate în Hotărârea de Guvern nr.1.214 / 2009, pentru toți caii sacrificați, efectuându-se plăți zilnice, în funcție de depunerea dosarelor, valoarea despăgubirilor în perioada 2010 - 30 iunie 2012 fiind de 1.731.693 lei.

Atragem atenția, că în condițiile în care autoritatea sanitară veterinară respectă obligațiile legale de supraveghere a A.I.E. prin diagnostic de laborator, evaluarea animalelor bolnave de către specialiștii în domeniu și plata contravaloarelor animalelor eliminate din focar la prețul pieței, costuri suportate de la bugetul de stat, în aceeași măsură proprietarii de animale au obligația să respecte legislația specifică și măsurile stabilite de D.S.V.S.A. Sibiu prin medicii veterinari responsabili cu efectuarea și finalizarea acestei importante acțiuni, care în final să asigure existența în exploatații individuale cu cabaline sănătoase, necesare activităților gospodărești.

# Ghidul alegătorului român la referendumul național pentru demiterea președintelui României din data de 29 iulie 2012

**I**n conformitate cu prevederile Legii nr. 3/2000 privind organizarea și desfășurarea referendumului, cu modificările și completările ulterioare, referendumul este valabil dacă la acesta participă cel puțin jumătate plus unul din numărul persoanelor înscrise în listele electorale permanente.

Referendumul pentru demiterea Președintelui României este obligatoriu și se stabilește prin hotărâre a Parlamentului, în condițiile prevăzute la art. 95 din Constituție.

Cetățenii care participă la referendum au dreptul să se pronunțe prin "DA" sau "NU" la următoarea întrebare înscrisă pe buletinul de vot: "Sunteți de acord cu demiterea Președintelui României?"

## Cine are drept de vot?

Au drept de vot cetățenii români care au împlinit vârsta de 18 ani până în ziua alegerilor, inclusiv.

## Cine nu are drept de vot?

Debilii sau alienații mintal, puși sub interdicție, persoanele condamnate, prin hotărâre judecătorească definitivă, la pierderea drepturilor electorale.

## Unde votăm?

Fiecare alegător votează la secția de votare unde este arondată potrivit domiciliului.

Cetățeanul care, în ziua referendumului național, se află într-o altă localitate decât cea în care este înscris în lista electorală, poate să își exercite dreptul de vot în localitatea respectivă, la orice secție de votare, urmând a fi înscris într-o listă suplimentară de către președintele biroului electoral al secției de votare, nu poate să voteze singur, are dreptul să cheme în cabina de votare un însoțitor ales de el, pentru a-l ajuta. Însoțitorul nu poate fi ales din rândul persoanelor acreditate sau al membrilor biroului electoral al secției de votare. Președintele secției de votare poate lua măsuri ca staționarea unui alegător în cabina de votare să nu se prelungească nejustificat.

Membrii birourilor electorale ale secțiilor de votare și persoanele însărcinate cu menținerea ordinii, votează la secția de votare unde își desfășoară activitatea.

## Când votăm?

Votarea începe la ora 7 și se încheie la ora 23. La ora 23, președintele biroului electoral al secției de votare declară votarea încheiată și dispune închiderea sălii unde se votează. Alegătorii care la ora 21 se află în sala unde se votează pot să își exercite dreptul de vot.

## Care sunt actele de identitate necesare pentru a vota?

Alegătorul trebuie să prezinte actul de identitate membrilor biroului electoral al secției de votare. Prin act de identitate se înțelege: cartea de identitate, cartea de identitate provizorie, buletinul de identitate ori pașaportul diplomatic, pașaportul diplomatic electronic, pașaportul de serviciu electronic, iar în cazul elevilor din școlile militare, carnetul de serviciu militar, valabile în ziua votării.

portul diplomatic, pașaportul diplomatic electronic, pașaportul de serviciu electronic, iar în cazul elevilor din școlile militare, carnetul de serviciu militar, valabile în ziua votării.

## Atenție!

Cetățenii români cu domiciliul în străinătate care votează în România își pot exercita dreptul de vot pe baza pașaportului simplu, pașaportului simplu electronic și pașaportului simplu temporar.

## Cine are acces în cabina de vot?

Fiecare alegător votează separat, în cabine închise.

## Atenție!

Prezența oricărei persoane în cabinele de vot, în afara celei care votează, este interzisă! Alegătorul care din motive temeinice, constatate de președintele biroului electoral al secției de votare, nu poate să voteze singur, are dreptul să cheme în cabina de votare un însoțitor ales de el, pentru a-l ajuta. Însoțitorul nu poate fi ales din rândul persoanelor acreditate sau al membrilor biroului electoral al secției de votare. Președintele secției de votare poate lua măsuri ca staționarea unui alegător în cabina de votare să nu se prelungească nejustificat.

## Cum aplicăm ștampila pe buletinul de vot?

Fiecare alegător are dreptul la un singur vot pentru această consultare electorală. Alegătorul care și-a exercitat dreptul de vot și cărui a s-a aplicat pe actul de identitate timbrul autocolant sau, după caz, ștampila cu mențiunea VOTAT și data scrutinului, nu își va putea exercita încă o dată dreptul de vot în data de 29 iulie 2012. Ștampila cu mențiunea "VOTAT" se aplică înăuntrul patruleterului care cuprinde opțiunea alegătorului prezent la referendum.

## Ce se întâmplă dacă am

## aplicat greșit ștampila pe buletinul de vot?

La cererea alegătorului, în cazul în care acesta a aplicat greșit ștampila cu mențiunea "VOTAT", dar nu a introdus buletinul în urnă, președintele biroului electoral al secției de votare îi poate elibera, numai o singură dată, un nou buletin, reținând și anulând buletinul de vot inițial.

## Atenție!

### SUNT VALABILE

- buletinele de vot pe care opțiunea alegătorului este evidentă deși ștampila cu mențiunea "VOTAT" aplicată a depășit limitele patruleterului;
- buletinele de vot pe care tușul s-a imprimat și pe cealaltă parte a foi pe care a fost aplicată ștampila cu mențiunea "VOTAT";
- buletinele de vot pe care ștampila a fost aplicată de mai multe ori în același patruleter sau atât într-un patruleter cât și în afara oricărui alt patruleter.

Efectuarea de ștersături sau acoperirea prin scriere a buletinului de vot nu atrage nulitatea acestuia!

### SUNT NULE

- buletinele de vot pe care nu a fost aplicată ștampila de control a secției de votare;
- buletinele de alt model decât cel legal aprobat;
- buletinele pe care nu a fost aplicată ștampila cu mențiunea "VOTAT";
- buletinele de vot la care ștampila cu mențiunea "VOTAT" este aplicată pe mai multe patruletere sau în afara acestora.

Buletinele de vot nule nu intră în calculul voturilor valabil exprimate!

## Introducerea buletinului de vot în urnă și restituirea ștampei

După ce a votat, alegătorul îndoaie buletinul, astfel încât pagina netipărită care poartă ștampila de control să rămână în afară și îl introduce în urnă, având grijă să nu se deschidă. Îndoaie

greșit a buletinului nu atrage nulitatea acestuia.

## Se poate contesta identitatea unui alegător?

Oricare alegător are dreptul să conteste identitatea persoanei care se prezintă la vot. În acest caz, identitatea se stabilește de președintele biroului electoral al secției de votare prin orice mijloace legale. În cazul în care contestația este întemeiată, președintele biroului electoral al secției de votare îl va opri de la votare pe alegătorul contestat, va consemna faptul într-un proces verbal și va sesiza această situație autorităților competente.

## Când poate fi suspendată votarea?

Președintele biroului electoral al secției de votare poate suspenda votarea pentru motive temeinice. Durata totală a suspendărilor nu poate depăși o oră. Suspendarea este anunțată prin afișarea la ușa sediliului secției de votare, imediat ce s-a produs evenimentul care a declanșat suspendarea.

## Cine poate vota prin intermediul urnei speciale?

Pentru persoanele netransportabile din cauză de boală sau invaliditate, la cererea celor aflați în această situație sau la cererea organelor de conducere ale instituțiilor sanitare sau de ocrotire sociale, în care cei netransportabili se află internți, președintele biroului electoral al secției de votare desemnează din cadrul biroului un număr de membri care se deplasează cu o urnă specială și cu materialul necesar votării la locul unde se află cel în cauză, pentru a se efectua votarea.

## Atenție!

- În raza unei secții de votare se utilizează o singură urnă specială.
- Urna specială se poate deplasa numai în raza teritorială



arondată la respectiva secție de votare.

- Urna specială poate fi transportată numai de membrii biroului electoral al secției de votare.

## Cum este protejat dreptul de vot?

Împiedicarea, prin orice mijloace, a liberului exercițiu al dreptului de a alege se pedepsește cu închisoarea de la 6 luni la 3 ani.

## Ce fapte pot aduce atingere dreptului de vot sau altor drepturi ale mele ca alegător?

- refuzul de a permite alegătorului, care face dovada faptului că are dreptul, să voteze la secția de votare la care se prezintă pentru exercitarea dreptului de vot;
- refuzul de a primi și înregistra o întâmpinare, contestație sau orice altă cerere a alegătorului, formulate în scris;
- refuzul de a înmâna buletinul de vot și ștampila cu mențiunea "VOTAT" alegătorului care a semnat în lista electorală;
- neaplicarea pe actul de identitate a ștampei cu mențiunea "VOTAT" sau a timbrului autocolant, după caz, precum și reținerea actului de identitate, fără motive întemeiate, de către membrii biroului electoral al secției de votare.

Aceste fapte constituie contravenții și se sancționează cu amenzi al căror cuantum variază între 1000 și 10000 lei.

## Atenție!

Ca alegător am obligația de a respecta prevederile legale referitoare la organizarea și desfășurarea alegerilor.

## Ce fapte pot constitui o încălcare a legii?

Constituie contravenții și se sancționează cu amenzi al căror cuantum variază între 1000 și 10000 lei, următoarele fapte:

- nerespectarea interdicției privind prezența altor persoane în cabina de vot;
- continuarea propagandei electorale după încheierea acesteia, precum și sfătuirea în ziua votării a alegătorilor la sediul secțiilor de votare să voteze într-un anumel fel.

## Legea sancționează următoarele infracțiuni:

- Atacul, prin orice mijloace, asupra localului secției de votare. (Se pedepsește cu închisoarea de la 2 la 7 ani și interdicția exercitării unor drepturi);
- Oferirea sau darea de bani, bunuri ori alte foloase în scopul determinării alegătorului să voteze ori să nu voteze într-un anumel fel. Nu intră în această categorie bunurile cu valoare simbolică, inscripționate cu însemnele unei formațiuni politice. (Se pedepsește cu închisoare de la 6 luni la 5 ani și interdicția exercitării unor drepturi);
- Fapta persoanei care votează:

- a) fără a avea acest drept;
- b) de două sau mai multe ori;
- c) prin introducerea în urnă a mai multor buletine de vot decât are dreptul un alegător. (Se pedepsește cu închisoare de la 6 luni la 3 ani sau cu amendă și interdicția exercitării unor drepturi);
- Utilizarea unei cărți de alegător sau a unui act de identitate nul ori fals, sau a unui buletin de vot fals. (Se pedepsește cu închisoare de la 6 luni la 3 ani sau cu amendă și interdicția exercitării unor drepturi).

Informațiile provin de la  
Autoritatea Electorală  
Permanentă din România  
(www.roaep.ro)

## Secții de votare pentru referendum

În vederea organizării și desfășurării în bune condiții a Referendumului național pentru demiterea Președintelui României, în orașul Tâlmăciu vor funcționa șase secții de votare, după cum urmează:

### Tâlmăciu

- **Secția 210-** Primăria orașului Tâlmăciu, str. N. Bălcescu, nr. 24, unde vor vota cetățenii cu domiciliul stabil pe străzile Aninilor, Băii, Cetății, Aleea Cetății, I. Creangă, Dealului, Înfrățirii, I. Lebel, Răului, Tâlmăcelului, M. Viteazu (inclusiv bl.16), Stejarului, Fagului, Paltinului, Suru, dr. Eugen Târșia, Prejba, Lotrului, Cindrelului, Unirii (de la numărul poștal 68 la nr. poștal 144 - nr. pare și de la numărul poștal 23 la numărul poștal 53 - nr. impare);

- **Secția 211-** Grup Școlar Economic "J. Lebel" Tâlmăciu/Școala Generală cu clasele I-VIII Tâlmăciu, str. N. Bălcescu, nr. 6, unde vor vota cetățenii cu domiciliul stabil pe străzile V. Babeș, N. Bălcescu, Cibinului, Malul Cibinului, Gării, S. Micu, Negoiu, Pîrjii, St. L. Roth, Bileș;

- **Secția 212-** Grup Școlar Economic "J. Lebel" Tâlmăciu, str. M.

Eminescu, nr. 30 (corp A), unde vor vota cetățenii cu domiciliul stabil pe străzile Aleea Castanilor (vilele 5, 7, 9, 11, 13, blocurile 2, 3, 6, 12, 13, 15), Aleea Stadionului (bl. 7, 14, blocuri nefamilii nr. 1, 2, 3), Aleea Cascadei (blocurile 8, 9, 10, 11), str. C. Coposu, str. E. Cioran, str. Unirii (de la nr. poștal 3 la nr. poștal 21 și de la nr. poștal 2 la nr. poștal 66);

- **Secția 213-** Grup Școlar Economic "J. Lebel" Tâlmăciu, str. M. Eminescu, nr. 30 (corp B), unde vor vota cetățenii cu domiciliul stabil pe străzile 1 Decembrie, 1 Mai, M. Eminescu, Liliacului, G. Coșbuc, L. Blaga, G. Lazăr, I. Maniu, Gh. Barțiu, P. Maior, A. Șaguna, P. Țușca, C. Noica, 22 Decembrie 1989, O. Goga, Aleea Primăverii, P-ța Textiliștilor, Speranței;

- **Secția 214-** Grup Școlar Economic "J. Lebel" Tâlmăciu/Grădinița Tâlmăciu II, unde vor vota cetățenii cu domiciliul stabil în Colonia Tâlmăciu II;

- **Secția 215-** Grup Școlar Economic "J. Lebel" Tâlmăciu/Școala cu clasele I-VIII Tâlmăcel, unde vor vota cetățenii cu domiciliul stabil în satul Tâlmăcel.

Informația  
Tâlmăciului

**Fondator: Constantin Barbu,**  
**primarul orașului Tâlmăciu, și**  
**Consiliul Local Tâlmăciu**

Editori: Dan FRÂNCU

Colegii de redacție:

Redactor: Dan FRÂNCU

Tehnoredactare: Bogdan OLTEAN

Tiparul: TIP T-J-L

e-mail: informatiatalmaciului@gmail.com